Autobus. linka. 3. srpna zahájena byla doprava na nově zřízené autobusové lince Horka - Studenec - Martinice - Jilemnice - Mrklov. Tímto dostává se Studenci autobusového spojení s železničními stanicemi v Horkách a v Martinicích a s okresním městem.

Nový starosta. 10. srpna konala se schůze obecního zastupitelstva, na které volen byl za odstoupivšího starostu Josefa Višňáka starosta nový. Zvolen jím byl řídící učitel v. v. Antonín Řehoř.

Biograf. 15. srpna pořídila si místní tělocvičná jednota Sokol biograf, promítací přístroj system Hahn - Görtz za 20.500 Kč. Umístěn byl v hostinci u Višňáků, t. j. ve spolkové místnosti Sokola, kde se také hrála biografická představení.

Nový Studenec. Firma Fejfar a Mládek zajistila si v této době velkou plochu lesních pozemků za osadou Rovnáčov, na kterých měly býti postaveny domky dělníků, aby tito nemusili z daleka do továrny docházeti. Byl pořízen i regulační st. plán celého objektu nákladem firmy. Dne 15. srpna konána byla v těchto místech slavnost položení základního kamene k novému Studenci.

O 2. hod. odpol. seřadil se mohutný průvod u hostince „Na Špici" a za zvuků hudby ubíral se na místo slavnosti, které bylo poblíž domu

čp 14 v Rovnáčově, kde na nově zřízené silnici a na stupňovitém podstavci spočíval bílý kvádr s vytesaným nápisem:

ZÁKLADNÍ KÁMEN NOVÉHO STUDENCE POLOŽEN DNE 15. SRPNA 1927.

Po sborovém zpěvu, řízenem dr. Čermákem z Jilemnice, ujal se slova továrník Jan Fejfar, který

ve své řeči objasnil význam a účel tohoto kroku. Po něm vládní rada Kadlec z Jilemnice přistoupil ke kvádru a pravil: „Uznávaje sociální důležitost a záslužnost tohoto podniku, poklepuji jménem okresní správy politické pro povznesení dělnictva, vlasti a národa."

Dále následovaly poklepy: Jos. Evnera jménem obce, Pavla Pauchmana jménem dělnictva, J. Bednáka za Nár. sdružení v Jilemnici, továr-

Továrníci: Frant. Fejfar, Jan Fejfar, Jan Mládek.
1937.

Úředníci fmy F.M. se svými šéfy r. 1937.

Dělnictvo a úřednictvo fmy F.M. se svými zaměstnavateli r. 1937.

Továrníci: Frant. Fejfar, Jan Fejfar, Jan Mládek.
1927.

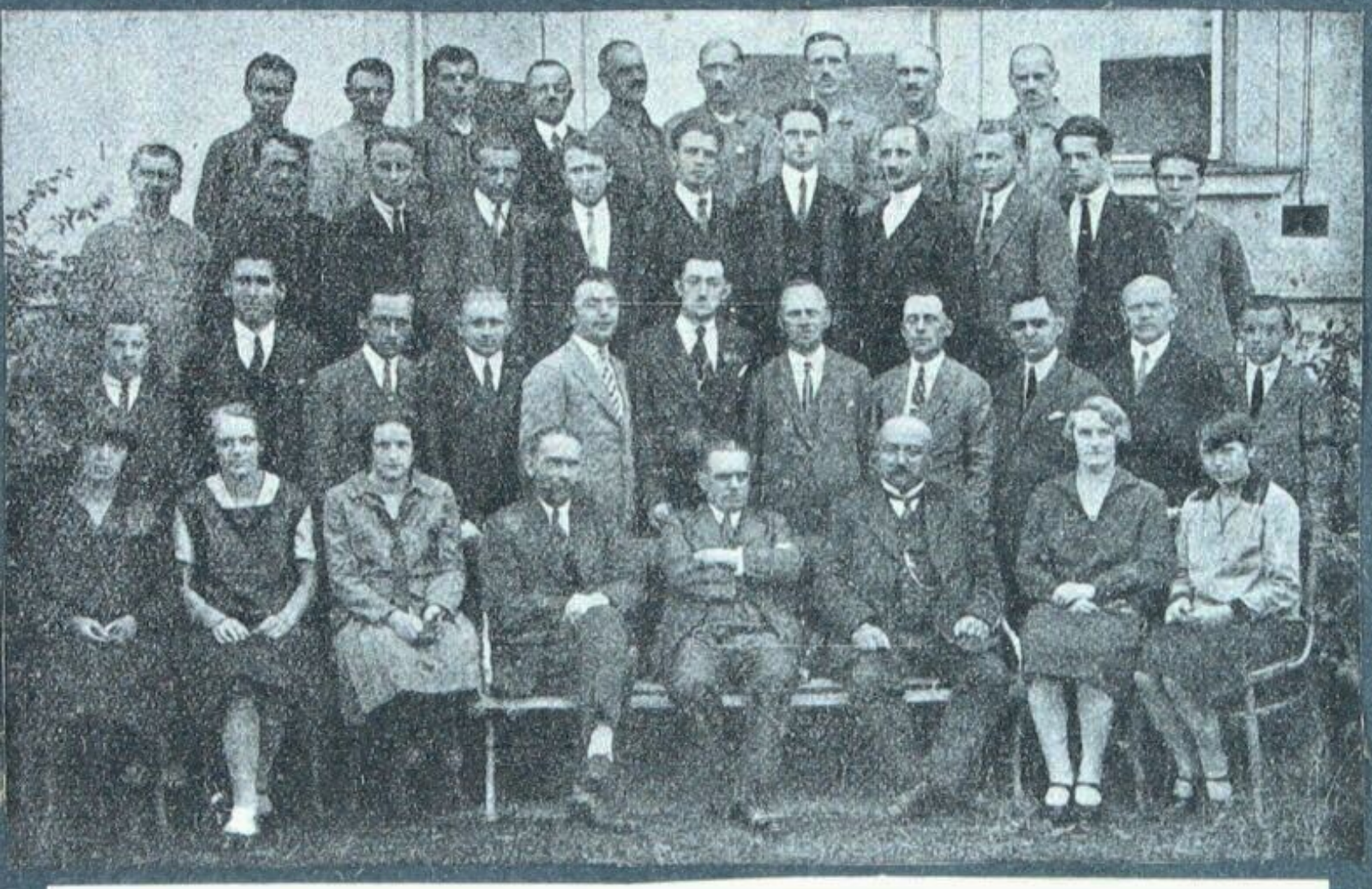

Úředníci fmy F.M. se svými šéfy r.1927.

Úředníci fmy F.M. se svými šéfy r.1927.

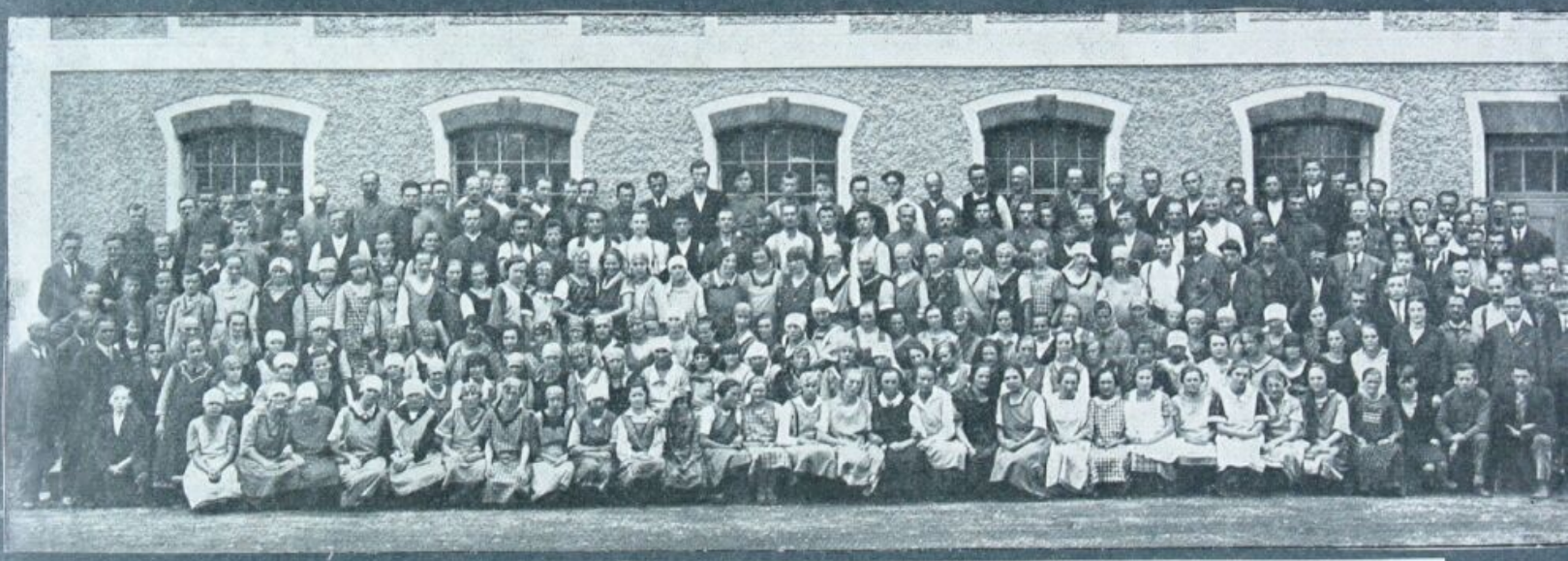

Dělnictvo a úřednictvo fmy F.M. se svými zaměstnavateli r. 1927.

Továrna fmy Fejfar a Mládek
v roce 1927.

Dům čp. 41.
Majitel Jaroslav Jezdinský.
,, Na Smítech.,,

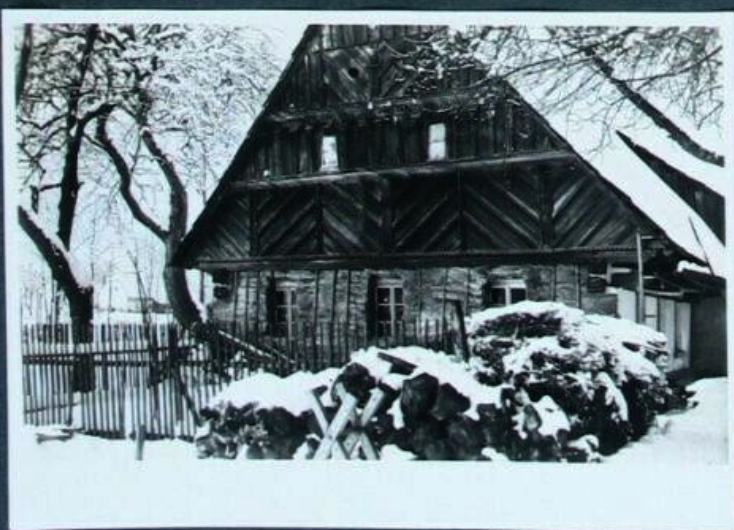

Č.p. 213.
Majitel Josef Kučel.

Vánice. 21. října napadlo velké množství sněhu, který však neměl dlouhého trvání.

28. říjen. 28. října znemožnilo krajně nepříznivé počasí konati obvyklý průvod po vsi. Uspořádána byla proto v hostinci u Víšňáků přednáška; mluvil řed. měšť. školy Josef Mestenhauser. Po přednášce byl koncert místní hudby.

Koupě pozemků. V letošním roce zakoupila obec od velkost. Kumburk-Radim 6 ha 32 a pastvin a 18 ha, 4 a, 45 m² polí, za Kč 20.944·45. Pozemky tyto byly zalesněny.
Pozemky tyto zakoupeny byly prostředn. Stát. pozemk. úřadu od maj. velkost. Karla Trautlmansdorffa. O tyto pozemky ucházela se pomocí soudním. poslanců obce Nedaříž, v jejímž katastru leží. Pomocí agrárn. poslance Bradáče byly tyto pozemky získány v poslední chvíli pro Studenec.

Lyž. můstek. V tomto roce postavila těl. jednota Sokol nový lyžařský můstek na skok, na kterém dá se docíliti delších skoků. Tento můstek postaven byl na místě můstku starého.

V roce 1931 pokřtěno bylo v místním kostele 30 dětí, uzavřeno 16 sňatků a na místní hřbitov pochováno bylo 15 zemřelých občanů.

Silnice Studenec Bukovina. Na výstavbu okresní silnice Studenec-Bukovina (č. 192) přispěla obec v letech 1928–1931 částkou celkem Kč 1.360·70.

1932

Požár. 17. ledna vznikl požár ve stodole Josefa Mejnara, řezníka a hostinského čp. 146. Při tomto požáru shořela jen stodola, ostatní budovy byly uchráněny. (J. Mejnar koupil tento hostinec na jaře r. 1930.)

Dům čp. 13 / Rovnáčov/.
Majitel:firma Fejfar a Mládek.
V tomto domě byla od poč.škol. roku 1929/30 až do konce škol. roku 1933/34 umístěna jedna třída st.menš. měšť.školy.

Dům čp. 100.
Majitel: firma Fejfar & Mládek.
V tomto domě byla od poč.škol. roku 1930/31 umístěna jedna učebna a pracovna st. menš.měšť. školy až do konce šk. roku 1934/35.

Dům čp.268.
Majitel Stanislav Ulvr.
,, Dominik.,,

Č.p.204
Majitel Josef Petera.
,,U Faraona.,,

Č.p. 199.
Majitel Jan Erban.
,, U Brncáků.,,

Č.p.35.
Majitelka Vilemína Stefanová
,, U Cibulky.,,

Č.p. 194.
Majitel Frant. Stefan.

Požár.

Počasí.

Volby.

Požár. 25. února vypukl požár v Pozlerově domku čp. 241. Domek shořel do základů.

Počasí. Letošní zima byla velmi mírná a téměř bez sněhu. Až teprve 20. února napadlo trochu sněhu a nastaly mrazy.

Volby. 20. března konány byly v hostinci u Víšňáků volby obecního zastupitelstva. Oprávněných voličů bylo 1073, k volbě se jich dostavilo 987, 457 mužů a 530 žen; platných hlasů odevzdáno 969. Výsledek voleb byl následující:

Kandidátka č.	Volební skupina	Počet dosaž. hlasů	Počet mandátů
1.	Komunisté	110	2
2.	Živnostníci	62	1
3.	Emil Flégl, zást. pojišť.	74	2
4.	Nár. socialisté	124	3
5.	Občanská kandid.	76	2
6.	Strana republikánská	108	3
7.	Strana lidová	223	6
8.	Jan Fejfar, továrník	192	5

Po volbě sdruženy byly kandidátky č. 2, 5, 6, 7 a 8, dále kandidátky č. 3 a 4. Členy obec. zastupitelstva se stali: Josef Tauchman, Josef Jebavý, Josef Jebavý č. 296, Emil Flégl, Jan Kudr č. 168, Jan Kudr č. 4, Rudolf Hendrych, Jan Klázar, Frant. Štefan, Jan Fejfar, František Kuřík, Jan Jebavý, Josef Karásek, František Tauchman, Josef Grosman, Raimund Horáček, František

Šorm, Antonín Kudr, František Vancl, Karel Martinec, Josef Erban, Petr Janda, Hynek Ulvr, František Hák.

Úmrtí.

Dne 22. března 1932
zemřel
první ministr školství a nár. osvěty rep. Čsl.
Gustav Habrman.
Patří mezi význačné budovatele našeho státu.

Volba starosty.

9. dubna konalo obecní zastupitelstvo schůzi, ve které volen byl starosta obce. Zvolen jím opětně továrník Jan Fejfar.

Hřbitov.

Ve dnech 11. – 15. května konána byla ve Studenci a v Rovnáčově sbírka na nový plot kolem místního hřbitova. Na tuto stavbu bylo sehnáno:

Sbírkou	7.526·50 Kč,
dar „Kampelíčky"	600·— " ,
dar „Svépomoci", peněž. úst.	1.500·— " ,
dar Jany Hilttové	1.000·— " ,
prodejem materiálu (dřevo)	1.216·— " ,
jiné dary	1.307·30 " ,
úrok z peněz	106·40 " ,
celkem	13.256·20 Kč.

Se stavbou bylo ihned započato a skončena byla v září. Mnohé práce byly tu vykonány

zdarma a celkový náklad činil 13.131·15 Kč.

9. slet všesokol. Ve dnech 2. – 6. července konal se v Praze devátý slet všesokolský, kterého se zúčastnilo ze Studence 110 lidí.

Slet orelský. Ve dnech 9. a 10. července oslavovala jednota Orla 20tileté trvání spolku u kteréžto příležitosti uspořádáno bylo ve Studenci cvičení 2. okrsku orelské župy Brynychovy.

V sobotu odpoledne (9. VII.) ve 2 hod. konány byly na cvičišti (pozemek Josefa Karáska č. 19) okrskové závody na nářadí a v lehké atletice. Večer v 8 hod. konána byla na tomtéž místě slavnostní akademie při elektr. osvětlení.

V neděli dne 10. července:

v 7 hod. odjezd cyklistické pozdravné štafety jednoty lomnické do Studence,

o ½8 seřazení průvodu na cvičišti a odchod do zámeckého parku, kde byla sloužena slavnostní mše sv. za zemřelé členy jednoty.

Ve 12 hodin společný oběd v hostinci Josefa Mejsnara.

Odpoledne v ½2 hod. průvod od Špice na cvičiště, kde ve 2½ hod. zahájeno bylo veřejné cvičení s následujícím pořadem:

1. Státní hymny, vztyčení státní vlajky, proslov: 2. Žáčky prostná. 3. Žáci prostná. 4. Dorostenky prostná. 5. Dorostenci prostná. 6. Cyklistický rej (jednota Lomnice). 7. Moravská beseda (jednota Jičín). 8. Oznámení výsledků závodů.

9. Cvičení na nářadí. 10. Ženy prostná. 11. Muži prostná. 12. Odbíjená. 13. Hry.

Po ukončení programu koncert a volná zábava.

Počasí bylo podniku velmi příznivé, takže se tento slet skutečně vydařil. Večer uspořádán byl přátelský vínek v hostinci u Mejznarů.

Školy.

Na počátku nového šk. roku zapsáno bylo na zdejší obecné škole 172 dětí. Výnosem zem. šk. rady ze dne 5. srpna 1932, čís. I. 1110/1 ai 1932, č. z. š. r. 75.711 ai 1932 zřízena byla při této škole zatímní postupná třída. Pro tuto třídu ustanovena byla učitelka Jiřina Zelinková z Přívlak. Následkem tohoto rozšíření školy musela místní šk. rada dáti výpověď měšť. škole z jedné učebny. Tato třída měšť. školy byla přemístěna do domku majitelky velkostatku Jany Hilllové čp. 162, která jej k tomuto účelu pronajala zdarma. Učitelka Marie Noskova, která měla v době od 1. dubna do 30. června t. r. dovolenou, zastupována byla uč. Josefem Penglerem. Na měšť. škole bylo 1. září zapsáno 91 dětí.

Tyršovy oslavy.

Dne 17. září uspořádala tělocvičná jednota Sokol na paměť 100. narozenin Dr. Miroslava Tyrše lampionový průvod od hostince u Višňáků na Kovařikovu skálu. Tam u táborového ohně promluvil o Tyršovi řád. uč. Jan Hák.

28. VI. říjen.

28. října uspořádán byl slavnostní průvod za účasti školních dětí, členů obecního zastupitelstva, všech místních spolků a velkého množství občanstva od Spice k lípě Svobody a dále k pomníku padlých. U lípy Svobody promluvil o významu dne odb. učitel Josef Lánský, který i u pomníku padlých vzpomenul obětí války. V průvodu hrála hudba kapelníka Josefa Tomáše.

Fejfar Mládek.

V letošním roce zřídila fma Fejfar a Mládek soukromou závodní odbornou školu mladých mužů, povolenou min. šk. a nar. osvěty ze dne 1. 4. 1933, čís. 36884/33 – III.

Uvedená firma upravila letos parkoviště pozemek za administr. budovou čp. 13 v Rovnáčově a provedla přístavbu továrny pro export a skladiště zboží tuzemského. (Dům čp. 321 byl postaven roku 1921; k němu zároveň přičleněna byla konírna s kolnou. Domy čp. 16 a 22 byly postaveny v roce 1927.)

V r. 1927 zaměstnávala továrna prům.	310 lidí,
r. 1928	325 " ,
r. 1929	330 " ,
r. 1930	345 " ,
r. 1931	365 "
a letos	380 " .

Letošního roku pokřtěno ve zdejším kostele 36 dětí, uzavřeno 13 sňatků a místní hřbitov k věčnému odpočinku uložena bylo 24 občanů.

1933

Kaplička sv. Víta. Ku konci minulého roku zbořena byla zděná kaplička, ve které byl oltář a socha sv. Víta. Socha byla dřevěná 1·5 m vysoká. Kaplička byla postavena r. 1896 Janem Horáčkem (str. 18). Když Marie Marková prodala pozemek na kterém tato kaplička stála Bohumilu Erbanovi, ten kapličku zbořil. Sochu ponechala si Marie Marková.

Počasí. Letošního roku byla zima velmi mírná a sněhu bylo málo. Časté byly mlhy, které byly příčinou tvoření silných vrstev jinovatky, která pak svou tíží lámala stromy a khala dráty elektrického vedení. Více sněhu napadlo až v únoru.

Lyžař. závody. 26. února uspořádány byly tělocvičnou jednotou Sokol místní lyžařské závody.

Besídka. 5. března uspořádala tělocv. jednota Sokol tělocvičnou besídku na oslavu narozenin presidenta republiky T. G. Masaryka. O presidentu Osvoboditeli promluvil řád. uč. Jan Hák. Besídka se konala v hostinci u Věšínků ve 3 hod. odpoledne.

OBECNÍ ÚŘAD VE STŘÍBRNICI

Cvičiště.

Hřbitov.

Půjčka

Obecní

Oslava

Počasí.

Sokol.

Cvičiště. Tělocvičná jednota Sokol spolu se sportovním klubem pronajala letos od majitelky velkostatku Jany Hilttové louku na Smítech na 3 roky za ročních 616 Kč. Louka byla upravena na letní cvičiště.

Hřbitov. Na jaře letošního roku pořízena byla k místnímu hřbitovu nová železná vrata.

Půjčka práce. V květnu upisována byla půjčka práce, na kterou obec Studenec upsala 10.000 Kč.

Obecní úřad. Dne 15. května odstěhován byl obecní úřad od tajemníka Řehoře Ant., řád. učitele v. v., který se tohoto úřadu vzdal ze zdravotních důvodů, k 1. náměstkovi starosty Františku Kuříkovi čp. 284, který zastupuje v úřadě starostu obce.

Oslava M. J. Husa. Dne 5. července vzpomenuto bylo světlé památky M. Jana Husa uspořádáním průvodu k hranici na Kovaříkově skále, kde k přítomným promluvil uč. Jan Vágenknecht z Bukoviny.

Počasí. 29. července spadlo velké množství krup, které v blízkém okolí nadělaly mnoho škod na obilí (u Pecky).

Sokol. cvičení. 6. srpna uspořádala tělocvičná jednota Sokol zdařilé místní veřejné cvičení na nově pronajatém letním cvičišti na Smítech.

Hasič. slavnost. 13. srpna byl znovu slavnostně rozvinut opravený prapor Sboru dobrovolných hasičů. R. 1894 obdrželi hasiči tento prapor od majitele panství Jana Hakla. Dnešní slavnost zahájena byla průvodem, který šel od lípy Svobody na místo slavnosti, t. j. na louku Josefa Martince. Po případných proslovech předsedy Josefa Karáska č. 19 a jednatele Karla Karáska č. 303 byl prapor rozvinut.

Školy. Zem. šk. rada v Praze svým výnosem ze dne 26. července t. r. povolila i letos jednu (V.) postupnou třídu při zdejší obecné škole, na které bylo zapsáno 1. září 173 dětí.
Učitel Ladislav Nosek ustanoven byl na měšť. školu do Jilemnice; uč. Jiřina Zelinková rovněž přemístěna. Tato dvě uprázdněná místa obsazena byla učitelkami Annou Lízrovou z Poniklé a Jarmilou Nýdrlovou z Jablonce n. Jiz.
Obecná škola byla o letošních prázdninách opravena. Na přední a obě boční stra-

ny budovy byla dána trvalá omítka, v před-

STUDENEC U HOREK.

ní stěně byla zasazena nová větší okna a nové dveře, nad základy provedena byla isolace proti vlhku. Tuto opravu provedl stavitel O. Rajm z Kruhu za 30.900 Kč. Zdi uvnitř budovy byly též opraveny, třídy i chodby nově vymalovány; toto vše nákladem 2260 Kč.
Na škole měšťanské nenastaly žádné změny ani ve sboru učitelském ani v rozmístění tříd. Na této škole bylo dne 1. září 113 dětí.

Silnice.

20. září započato bylo se stavbou posledního dílu špatné cesty ve Studenci, a to se stavbou okrsní silnice od domu Ant. Šulce č. 139 až na konec vsi směrem ke Ždáru (k čp. 292). Stavba dokončena byla v r. 1934. Na stavbu celé této okr. silnice přispěta obec postupně v letech 1928 – 1936 částkou Kč 135.367·30.

28. VI. říjen.

28. říjen oslaven byl průvodem od Spice k lípě Svobody, kde k shromážděným dětem, spolkům a četnému občanstvu promluvil továrník Jos. Václavík z Kruhu.
Večer tohoto dne uspořádala katolická mládež přednášku se světelnými obrazy: „Od chudé kolébky na stolec presidentský."

Záškrt.

Na podzim letošního roku rozšířil se velkou měrou ve vsi i v širokém okolí záškrt.
Ve zdejší obci vyskytl se první případ této zhoubné nemoci začátkem listopadu a v krátké době onemocnělo na 30 dětí, vesměs těžce. 3 děti zemřely. Místní školy byly v době od 22. listopadu do 28. listopadu z této příčiny uzavřeny.

Úmrtí.

12. prosince zemřel bývalý ministerský předseda
republiky Československé
a její budovatel
Dr. Antonín Švehla.
Odešel muž zasloužilý o vlast.

Počasí.

Letošní rok možno nazvati rokem suchým. Deště bylo velmi málo a ty které přišly, byly jen nepatrné vydatnosti. V mnohých místech obce byl po dlouhou dobu velký nedostatek vody.
V polovině listopadu nastaly pak silné mrazy, které potrvaly již až do konce roku.

V letošním roce pokřtěno bylo v místním kostele 22 novorozených dětí a uzavřeno 12 sňatků. Na místní hřbitov pohřbeno bylo celkem 23 občanů.
Továrna firmy Fejfar a Mládek zaměstnávala letos průměrně 400 dělníků.

1934

Požár.

18. ledna v 9 hod. večer vypukl požár u Josefa Grosmana, č. 149. Dům shořel úplně a byl na jaře znovu postaven. (Obr. str. 31.)

Vinopalna. 10. února koupil Karel Eener, čp. 130 „Vinopalnu" od majitelky velkostatku Jany Hilblové za obnos Kč 50.000. O Vinopalně viz str. 21.

Lyž. závody. 12. února uspořádala tělo. jednota Sokol lyžařské závody. Za týden pořádal místní Orel též lyž. závody žactva a dorostu za účasti 27 členů.

Koncert. 4. března uspořádala místní osvětová komise oslavu narozenin presidenta republiky T. G. Masaryka, na které účinkovalo pěvecké sdružení učitelů krkonošských. Po zahájení koncertu byl učiněn proslov o presidentu republiky a v druhé části koncertu promluvil sbormistr řád. uč. Josef Horák z Martinic o národní písni. Koncert byl velmi četně navštíven a zahájen ve 3 hod. odpoledne v hostinci u Višňáků.

Požár. 5. března vypukl oheň u Žižků čp. 241. Domek shořel úplně a byl znovu vystavěn.

Očkování. 11. dubna bylo prvé očkování dětí proti záškrtu. Tuto akci prováděla Rodičovské sdružení měšť. školy. K očkování se přihlasilo 66 dětí ve stáří od 1 do 10 let. Každé dítě bylo očkováno třikrát, vždy po 3 týdnech. Očkování prováděl st. obvodní lékař Dr. Jiří Fischer z Roztok. Obec Studenec přispěla na toto očkování chudým a nezaměstnaným rodinám úhrnou částkou Kč 150 (10 dětem).

Počasí. 15. května dostavil se mráz, který zničil všechny květy stromů, pokud již rozkvetly.

T. G. M. 24. května konány byly volby presidenta republiky. Presidentem zvolen byl již po čtvrté tatíček Osvoboditel

Dr. Tomáš G. Masaryk.

Požár. 28. června přihnala se krátká ale prudká bouře s deštěm v pravé poledne, při které blesk zapálil stavení Josefa Bajera č. 146. Domek shořel téměř úplně a byl ještě tohoto roku znovu postaven.

Orel. Koncem června dal hostinský Josef Mejsnar č. 176 výpověď tělo. jednotě Orel ze svých místností. Uvedený spolek odstěhoval si veškerý svůj inventář do farní budovy.

Nálet. 8. července uspořádala fma Fejfar a Mládek spolu se Sborem dobr. hasičů v Rovnáčově přednášku o nebezpečí vojenských náletů v příští válce. Velkému počtu občanstva z celého okolí přednášel

Po přednášce byl proveden a vysvětlen nálet vojenským letounem na továrnu fmy Fejfar a Mládek, při kterém byla provedena ukázka aktivní i pasivní obrany. Aktivní obranu provedla četa 8. kul. roty ppl. 22 z Jičína, které velel kpt. Josef Procházka.

Požár. 25. července vypukl oheň v domě pekaře Jos. Věznera čp. 138. (Obr. str. 20). Dům shořel do základů. Byl znovu postaven a koupen pekařem Josefem Erbenem.

Úmrtí. 7. srpna zemřel v Černné u Kyšperka říd. uč. v. v. František Marek, ve stáří 74 let. Pohřeb jeho konal se 10. srpna v Černné. Ve zdejší obci učil 13 let.

Školy. Na počátku nového škol. roku zapsáno bylo na zdejší obecné škole 171 dětí. 20. srpna dokotoven byl vodovod do školní budovy; práci tu prováděl Kovář z Roztok. Celkový náklad činil 6.000 Kč.
Dnem 1. září ustanovena byla uč. Anna Lízrová na měšť. školu do Vysokého n. Jiz. Za ni ustanovena byla do Studence Hedvika Bukovská-Skumová z Martinic. Učili tedy na této škole: říd. uč. Jan Hák, uč. Alois Fryba, Marie Vodičková, Jarmila Nýdrlová a Hedvika Bukovská, manželka obchodníka Ant. Bukovského č. 118.
Na škole měšťanské zapsáno bylo na počátku nového šk. roku 135 dětí. Poněvadž fma Fejfar a Mládek vypověděla škole učebnu v čp. 13 v Rovnáčově z důvodu rozšíření kanceláří, pronajala si škola učebnu v domě Vilemíny Fylšové čp. 133. Byly tedy v tomto šk. roce učebny v čp: 133, 5 (ob. škola), 100 (dům fmy Fejfar Mládek) a 162.

Dům Jany Hillové čp. 162, kde byla umístěna 1. třída měšť. šk. od 1. září 1932

Dům Vil. Pylšové čp. 133, kde byla umístěna 1. třída měšť. šk. od 1. září 1934.

Dne 1. ledna odešla uč. Marie Noskova na dovolenou. Její místo nastoupila uč. Kamila Pfeifrová z Liberce, která zde učila do 31. března, kdy odešla opět do Liberce a dne 1. dubna nastoupil místo na zdejší měšť. škole odb. učitel Václav Knotek z Prostějova. Učí tedy 1. září na měšť. škole: řed. Josef Mestenhauser, odb. uč. Josef Lánský, Ant. Holec, Františka Portíková a Václav Knotek.

Dům č. 350.

19. září dostavěn byl dům Jana Kudra č. 350 vedle Erbenova hostince.

Kříž.

30. září posvěcen byl obnovený kříž „na drahách."

Atentát.

[redacted] 9. října proveden byl atentát na jugoslávského krále Alexandra - Sjednotitele a francouzského ministra Barthoua na půdě Francie. Národ československý jako věrný přítel obou zemí

BZ

upřímně želí ztráty obou mužů, budovatelů míru a pokoje v Evropě.
18. října v 9 hod. dopoledne uspořádala místní osvět. komise za spolupůsobení obou škol bryzu, na které o obětech atentátu promluvil řed. J. Mestenhauser.

Sokol. závody. 21. října konal se přespolní běh sokolský o memoriál bratra řád. uč. Josefa Jezdinského. Tato putovní cena, kterou letos tělo. jednota Sokol zřídila, jest popsí Dr. Mir. Tyrše, umělecké dílo prof. Pekárka. Prvým držitelem této ceny byl člen zdejšího Sokola Josef Kužel.

28. VI. říjen. 28. říjen oslaven byl opětně všemi spolky najednou. Konán byl toho dne odpoledne průvod s hudbou od Spice k lípě Svobody, kde promluvil odb. uč. Josef Lánský. Tentýž řečník učinil u pomníku padlých vzpomínku na oběti světové války a na padlé hrdiny naší zahraniční revoluce.

Sbírka. 1. prosince provedl Sbor dobrovolných hasičů po obci sbírku na Jiráskovo divadlo v Hronově. Sbírka tato vynesla 181 Kč.

Sokol. besídka. 2. prosince uspořádána byla v hostinci u Vičňáků ve 2 hod. odpoledne okrsková sokolská besídka s následujícím programem:

1. Prostor (Jan Hák). 2. Pohádka o motýlech (žačky Martinice). 3. Cvičení s těžkou koulí (žáci z Horek). 4. Cvičení s obručemi (dorostenky D. Kalná). 5. Prostná (dorostenci Kruh). 6. Prostná (dorostenky Kruh). 7. Tanec Beduinů (dorostenci D. Kalná). 8. Cvičení na bradlech (muži D. Kalná a Studenec). 9. Furiant, tanec (ženy Kruh). 10. Rej diskobolů (muži D. Kalná). 11. Rytmická šestka (ženy Studenec). 12. Rytmický rej (ženy Roztoky). 13. Útvarová osma (muži Studenec).
Tato besídka, která měla vysokou úroveň, byla velmi četně navštívená.

V roce 1934 bylo pokřtěno ve zdejším kostele 34 dětí a uzavřeno tu 14 sňatků. Na místní hřbitov pochováno bylo 28 zemřelých. Továrna firmy Fejfar a Mládek zaměstnávala letošního roku průměrně 402 dělníky.

OBECNÍ ÚŘAD V STUDENCI OKR. JILEMNICE

1935

Úmrtí.

Dne 24. ledna zemřela náhle paní Božena Řehořová, choť řídícího učitele v. v. Antonína Řehoře. Zesnulá pro svoji milou povahu těšila se té nejkrásnější přízni, které mezi vším občanstvem si získala. Kdo ji znal

musel ji míti rád. Ochotnický spolek „Lidumil" ztratil v ní obětavou pracovnici a hrečku skvělých vlastností.
Pohřeb zesnulé konal se 27. ledna; byla zpopelněna v pardubickém krematoriu.

Oprava kostela. 13. února zvolen byl komitét pro opravu chrámu. Komitét složen byl z těchto členů: Josef Žídek, farář, Jan Fejfar, továrník, Karel Karásek č. 303, Jan Šorm č. 157, Rudolf Hendrych 94 a Josef Bouřvka z Rovnáčova.

Přestavba. 24. dubna počal bourati řezník a hostinský František Erben čp. 163 hostinec, který byl dřevěný a tom samém místě postavil hostinec nový.

Oprava kostela. 13. května započato bylo s vnější opravou chrámu. Kostel byl „ohozen" trvalou omítkou, opravena byla střecha a pozlacena báň.
Opravu prováděl stavitel O. Rajm z Kruku, práci klempířskou Josef Bartoň ze Studence.
Oprava dokončena byla v říjnu t. r. a stála:

1. Účet stavitele Rajma	Kč	52.194·75,
2. účet klempíře Bartoně	"	20.955·10,
3. za poka. střechy sakristie a opr. stř	"	1.317·40,
4. za pozlacení báně	"	2.220·—;
celkem	Kč	76.687·25.

K uhrazení vydání s opravou kostela spojeným, vykonána byla již v prosinci min. ro-

ku sbírka. Dary docházely však ještě později, takže sehnáno bylo celkem:

Sbírkou ve Studenci	14.205·50 Kč,
úpisy ze Studence	5.438·— " ,
sbírkou v Rovnáčově	619·— " ,
na úpisech v Rovnáčově	545·— " ,
dodatečné dary ze Studence	6.523·— " ,
-"- -"- z Rovnáčova	390·— " ,
sbírkou v Bukovině	1.939·— " ,
dodatečné dary z Bukoviny	670·— " ,
z jiných obcí	1.110·— " ,
Jana Hilllová, maj. velkostatku	10.000·— " ,
fma Fejfar a Mládek	5.000·— " ,
fma F. Ml. za pozlacení báně	2.200·— " ,
stavitel Rajm (sleva)	5.194·50 " ,
„Svépomoc"-peněž. ústav	1.400·— " ,
„Kampelička" -"- -"-	500·— " ,
Orel a katol. mládež	1.546·70 " ,
záduš	200·— " ,
z pokladničky sv. Teresie	319·— " ,
z darů zaslaných prostř. pošt. šek. úř.	5.262·— " ,
Kučerová, uč. ž. uč. pr. v. v.	1.033·— " ,
obec Studenec (dar 26. 2. 1936)	5.000·— " ,
úroky a jiné dary	10.918·60
celkem	75.513·30 Kč.

Volby.

Dne 19. května vykonány byly volby do poslanecké sněmovny a do senátu. Volby konány byly v obecné škole a u Vičňáků č. 6. Oprávněných voličů do posl. sněmovny bylo 1088,

dostavilo se jich 1010, do senátu 975, dostavilo se 889 voličů.

Volební výsledek:

Číslo kandid.	Politická strana (vol. skup.)	Dosaženo hlasů do posl. sněm.	Dosaženo hlasů do senátu
1.	Republikáni	129	116
2.	Sociální demokraté	52	46
3.	Národní socialisté	115	96
4.	Komunisté	83	74
5.	Strana lidová	246	232
6.	Němečtí soc. dem.	1	—
10.	Živnostníci	148	130
12.	Henleinovci	2	—
13.	Gajda	1	—
16.	Národní sjednocení	224	177

Ostatní hlasy byly neplatné.

Volby.

Dne 26. května konány byly v téchže místnostech volby okresního a zemského zastupitelstva. Okr. zastup. bylo oprávněno voliti 1006 občanů, zemské zastup. 1014; volilo však jen 928 občanů. Výsledek:

Číslo kandid.	Politická strana (vol. skup.)	Dosaženo hlasů do okresn. zast.	Dosaženo hlasů do zemsk. zast.
1.	Republikáni	114	125
2.	Sociální demokraté	47	52
3.	Národní socialisté	89	94
4.	Komunisté	48	44
5.	Strana lidová	230	224
10.	Živnostníci	131	132
12.	Henleinovci	—	1
15.	Národní sjednocení	237	244
16.	Gajda	—	2

Branná výchova. V době od 12. června do 15. srpna uspořádán byl Odbočkou svazu čsl. důstojnictva v Nové Pace kurs branné výchovy pro muže od 18 do 25 let pro obce Studenec, Levínská Olešnice, Bukovina, Horka a Ždár. Velitelem tohoto kursu byl nadporučík v zál. Josef Lánský, odb. učitel ve Studenci. Cvičení prováděno bylo vždy v neděli jednou za 14 dní na cvičišti na „Smítech". Cvičilo celkem 30 mužů s docházkou 92·6%. Tento kurs navštívil jednou a přehlédl velitel I/22 praporu z Jičína podplukovník Květoň. Při cvičení vypomáhali veliteli kromě jiných ze Studence podporučík v. zál. Václav Knotek, odb. učitel a desátníci v z. Antonín Mühl a Josef Mühl, úředníci fmy Fejfar a Mládek.
Ku konci kursu obdrželi účastníci osvědčení o účasti v tomto kurse.
Druhý kurs konal se pak od 10. listopadu t. r. do 23. února 1936.

Oslava M. J. Husa. 5. července v 8½ hod. večer uspořádán byl lampionový průvod od Višňákových č. 6 na Kovařikovu skálu, kde u planoucí kranice promluvil o Mistru Janu Husovi čelným shromážděným pekař Antonín Horčička.

Vojsko. 22. srpna ubytována byla ve zdejší obci 1100 vojínů, kteří v okolí konali závěrečná vojenská cvičení.

Školy.

1. září – na počátku nového školního roku – zapsáno bylo na obecné škole 169 dětí. Dne 24. dubna nastoupila na tuto školu za onemocnělou uč. Jarmilu Nýdlovou učitelka Hedvika Hušková z Poniklé. Po prázdninách ustanovena byla za tuto do Studence Zdeňka Nechanická z Jilemnice. Učili tedy na obecné škole: řád. uč. Jan Hák, uč. Alois Fryba, M. Vošočková, H. Bukovská a Zd. Nechanická.

Škola měšťanská odstěhovala před prázdninami jednu učebnu a pracovnu z domu čp. 100 firmy Fejfar a Mládek a jednu učebnu z domu čp. 162 (majitelka Jana Hilllová) do domu Háka čp. 166, kde byly pro tuto školu nové tři místnosti pronajaty. Firma Fejfar a Mládek potřebovala své místnosti pro zaměstnance, majitelka velkostatku pro zámeckého zahradníka, který se právě ženil. Je tedy měšť. škola umístěna dosti pohromadě, a sice v domech čp. 133 (u Fylšů, č. 5 (obecná škola) a čp. 166. Místnosti tyto jsou však proti všem školským předpisům, proti všem požadavkům didaktickým i hygienickým.

čp. 166.

Při měšť. škole zřízeno bylo letošním školním rokem místo praktikantské, které od 19. září do 30. září t. r. obsazeno bylo Ladislavem Svítorkou a po něm od 1. října do 30. dubna 1936 Jiřinou Kalenskou z D. Kalné. Dnem 1. května bylo toto

praktikantské místo na škole zrušeno a prakt. Jiřina Kalenská přeložena byla do Františkova.

Darování pozemku ku stavbě měšť. školy: Jg. Šafer a Mládek darovala MSNO pozemek, měřící 2.510 m², ku stavbě budovy st. měšť. školy se Hudcem. Čís. katastru: 1.801/3.

Místní osvět. komise. Když se řád. uč. v. v. A. Vočoček a řád. uč. Jan Hák vzdali členství v místní osvětové komisi, zvolila za ně obecní rada do místní osvětové komise učitele Aloise Frýbu a odb. učitele Josefa Lánského. V ustavující schůzi, která se konala 15. října, zvolen byl Josef Lánský předsedou a Alois Frýba jednatelem místní osvět. komise. (Ostatní členové: Jan Kudr č. 350, Josef Plechač č. a Frant. Šorm č. 181.)

T. G. M

Úmrtí.

20. října
zemřel předseda poslanecké sněmovny
Bohumil Bradáč.
Národ ztratil v něm jednoho z dobrých synů, který obětoval vše i zdraví své ve prospěch vlasti.

28. říjen. 28. října nemohl býti konán obvyklý průvod po vsi pro krajně nepříznivé počasí. V host. u Višňáků uspořádána byla místní osvětovou komisí přednáška, kterou prostovil odb. uč. Josef Lánský. Po přednášce byl koncert místní hudby kap. Jos. Tomáše.

Úmrtí. 24. září zemřel manžel majitelky velkostatku

rakouský generál v. v. Hilb. Jeho tichý pohřeb na místní hřbitov konal se dne 27 září v 10 hod. dopoledne.

T. G. M.

14. prosince rozlétla se po vlasti smutná zpráva: president republiky T. G. Masaryk vzdává se úřadu. Z místa nejvyššího odchází muž, který

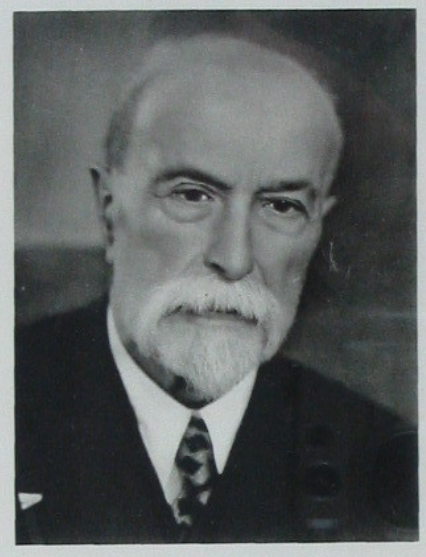

osvobodil vlast ze stalétých pout otroctví a který po 17 let moudře vedl národ v neklidných poměrech evropských. Masarykovo údobí presidentské je ohraničeno daty 14. listopadu 1918 a 14. prosince 1935. Mezi těmito dvěma daty bylo 17 let nabitých úsilím nejprve o vybudování a pak o zabezpečení dalšího vývoje státu. Byla mezi nimi také hojé volba T. G. Masaryka presidentem republiky. Jakmile byla schválena ústava, konal president na ústavní volbě. A tak 27. května 1920 volilo první volené Národní shromáždění presidenta republiky a ze 411 odevzdaných hlasů dostal T. G. Masaryk 284, takže byl zvolen. Přesně za 7 let 27. května 1927 byla volba další, při níž dostal ze 432 odevzdaných hlasů 274.

A konečně 24. května 1934 byla třetí volba

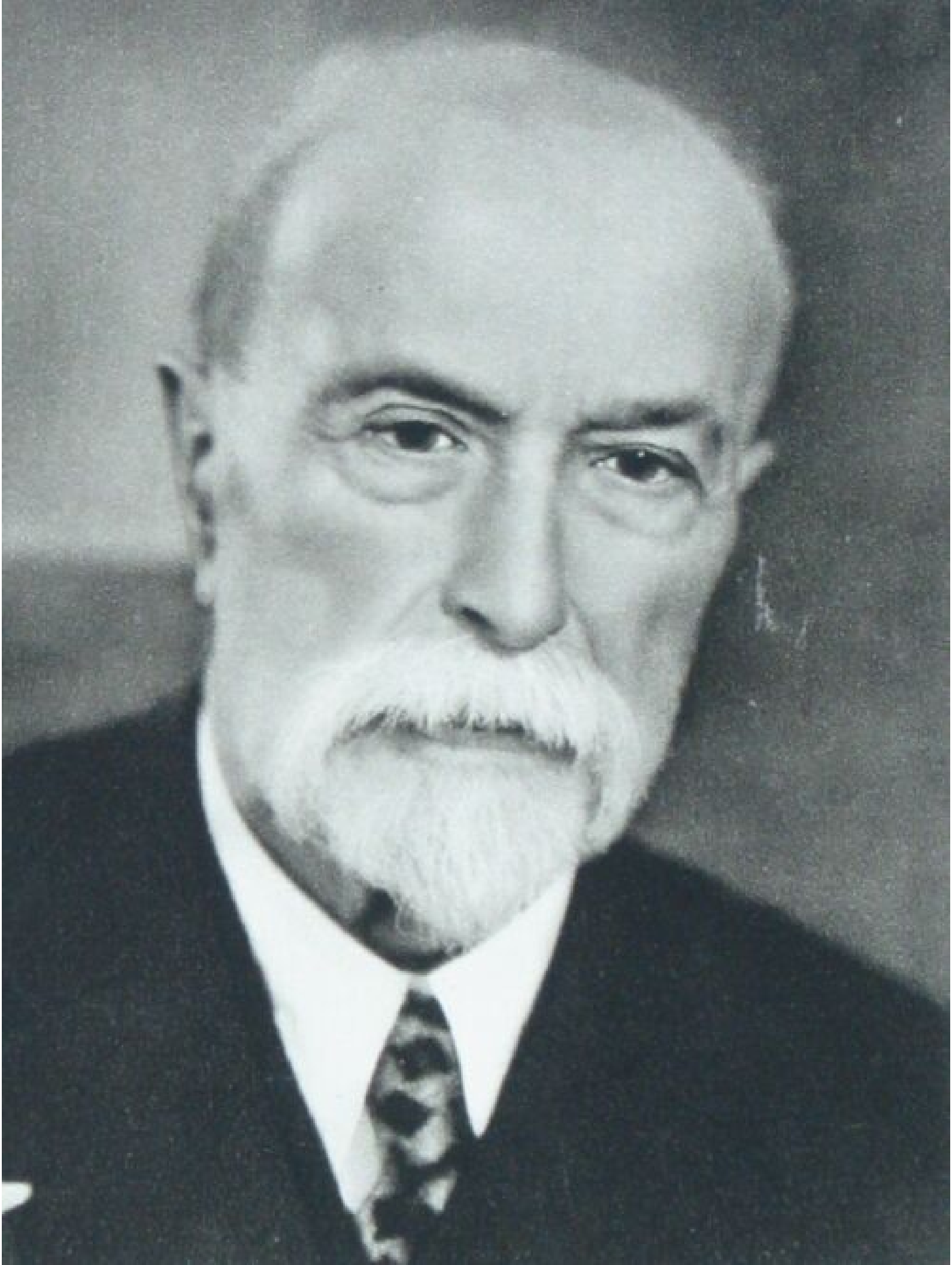

Masarykova ve Vladislavském sále, nově určeném pro presidentské volby; dostal tenkrát T. G. Masaryk 327 hlasů ze 418 odevzdaných. A dnes vrací se mezi nás se stolce presidentského náš Osvoboditel jako občan, který složil těžké břímě presidentského úřadu s vědomím, že poctivě a hodně pracoval.
Taťíčku starý náš, ať se nám zachováš!

Druhý president.

18. prosince schází se v památném sále Vladislavském Národní shromáždění republiky Československé, aby zvolilo druhého presidenta Republiky Československé. Dle doporučení presidenta Osvoboditele zvolen byl velkou většinou 340 hlasů ze 440 odevzdaných druhým presidentem spolupracovník Masarykův na díle osvobozenském i budovatelském Dr. Eduard Beneš, dosavadní ministr zahraničí.

DRUHÝ PRESIDENT
REPUBLIKY ČESKOSLOVENSKÉ
DR. EDVARD BENEŠ.

Okrašl. spolek
Přednáška.

– zrušení, viz dodatky str. 128.

Dne 14. prosince uspořádal sokolský okrsek studenecký v hostinci u Višňáků přednášku na námět: „Sokolstvo a brannost národa. Přednášel podplukovník gen. štábu J. Chleboun z Jičína.

V uplynulém roce pokřtěno bylo ve Studenci 32 dětí, uzavřeno 14 sňatků a zemřelo 28 osob. Továrna fmy Pejfar a Mládek zaměstnávala letos průměrně 452 dělníky.

Vodní nádrž. V letošním roce upravila a vyčistila obec rybník u zámku nákladem Kč 2.260·40.

1936

Sokol. V lednu letošního roku koupila tělocv. jednota Sokol v dražbě Žižkovo pole ve výměře 5 korců za 30.000 Kč.
Tímto rokem přestal Sokol hráti filmová představení, jelikož účast obecenstva na nich bývala malá.

Přednáška. 10. ledna uspořádala místní osvětová komise přednášku se světelnými obrazy na thema: „Kremace ve světle pravdy". Přednášel Frant. Dalecký, správce krematoria z Pardubic. Přednáška konala se v 8 hod. večer v hostinci u Višňáků.

Čsl. zahran. krajané. 7. března uspořádala místní osvětová komise „Den československého zahraničí". O krajanech za hranicemi promluvil řád. uč. Jan Hák. Místní osvětová komise vykonala též sbírku ve prospěch zahraničních krajanů, která vynesla 1036 Kč.

Masarykova vatra. Téhož dne, 7. března, zapálila místní osvětová komise „Masarykovu vatru" u které ke shromáždění promluvil odb. učitel Josef Lánský.
Presidentu Osvoboditeli zaslán byl telegram tohoto znění:
„Milovaný pane presidente,
dovolte, abychom srdcem překypujícím láskou připojili se k nekonečnému množství gratulantů a od planoucí hranice obce Studence u Horek Vám vyjádřili své nejvřelejší pozdravy, jež nic většího nepřesahuje.
Osvětová komise Studenec u Horek."

SK

Narozeniny T.G.M. Narozeniny presidenta Osvoboditele oslavila místní osvětová komise v neděli 8. března odpoledne besídkou, na které účinkovali žáci obecné a měšťanské školy, tělocvičná jednota Sokol a Orel, Sbor dobr. hasičů ze Studence a z Rovnáčova a spolek Lidumil.
Program měl 12 čísel, prolog učinil odb. uč. Ant. Holec. O přestávkách hrála místní hudba. Čistý výtěžek Kč 1100·25 věnovala místní osvětová komise ve prospěch postavení pomníku presidentu Osvoboditeli ve Studenci.

Nová m. osvět. komise. Obecní zastup. neschválilo usnesení obecní rady z min. roku, která za odstoupilé členy místní osvět. komise úd. uč. Vetöčka a Háka zvolila učitele Frýbu a Lánského, ale místo uč. Frýby zvolilo účetního fmy Fejfar a Mládek Jana Albrechta. Nová místní

OBECNÍ ÚŘAD VE STUDENCI OKR. JILEMNICE

osvětová komise ustavila se ve schůzi konané dne 27. března, kterou řídil starosta obce továrník Jan Fejfar. Předsedou zvolen opět odb. uč. Josef Lánský, jednatelem účetní Jan Albrecht, ostatní členové: Frant. Sörm, listonoš v. v. č. 181, Josef Řechák, tov. mistr č. 332 a Jan Kudr, textil. obch. č. 350.

SK Studenec.

V roce 1922 ustaven byl ve Studenci „Sportovní kroužek", jehož prvým předsedou byl Ant. Řehoř, nynější advokát v Poličce, pokladníkem Rudolf Beneš, kapitánem mužstva Eduard Mládek, syn továrníka J. Mládka, nyní již zemřelý. Stanovy tohoto spolku byly schváleny zemským úřadem. Účelem tohoto spolku bylo pěstovati kopanou. Hřiště upravili si hráči sami na neplodném pozemku „na drahách", či „na kromadách", jak se také v těch místech říká. Činnost tohoto spolku byla značná a výkony velmi uspokojující. Zvláště pak když získal spolek v roce 1933 lepší hřiště (pronajal je společně se Sokolem na Smítech od majitelky velkostatku Jany Hilitlové, viz str. 100) byla činnost jeho ještě lepší. Od roku letošního má Sportovní klub pronajato toto cvičiště sám, neboť Sokol má pozemek vlastní. Na hřišti postavili si sportovci branky, plot, místnosti pro mužstvo a několik laviček. Na podzim letošního roku stal se tento spolek členem STAKu (Svaz tělovýchovných amatérských klubů) a SK Studenec byl prvním místem této župy. Předsedou t. času jest Josef Jebavý, obchodník čp. 296.

SK Fejfar Mládek

18. dubna konala se ustavující valná hromada SKFM (Sportovní klub Fejfar-Mládek) v 8 hod. večer v hostinci na Špici.

Zvoleni byli: předseda Jan Fejfar, továrník,
1. místopředs. Frant. Fejfar, —"—,
II. —"— Mil. Koštál, prokurista firmy F.M.

Členové výboru: Jan Albrecht, jednatel, Jaroslav Hák, pokladník, Alois Čermák, prof. Frant. Větvar, Jaroslav Roskovec, Josef Ulvr, Ant. Mühl, Boh. Kužel.

Klub má tyto odbory: football, házená, tennis, volleyball, lehká atletika, šachy, zimní sporty, ping-pong, hockey, turistika, cyklistika, vodní sporty a společ. a zábavní odbor.

4. května započal klub s úpravou hřiště za továrnou. Pozemek darovala firma Fejfar a Mládek, mzdu za práci hradil klub.

C P O

25. dubna konala se v hostinci na Špici v 8 hod. večer schůze, kterou řídil starosta obce Jan Fejfar a na níž učiněny byly přípravy pro CPO a LPO (civilní (závodní) protileteckó ochrana).

Velitelem CPO zvolen obchodník Josef Sedláček č. 295, velitelem LPO Dr. Jar. Fejfar. Dále zvoleni technictí poradci, vesměs učitelé a záložní důstojníci: Frýba A., Hák J., Knotek V., Lánský J. a Mestenhauser J.

Konečně ustanoveny byly odbory technický, zdravotní, požární a záchranný s veliteli a instruktory.

Obecní úřad – přemístění, viz str. 129 (dodatky).

Svátek práce 1937 firmy
Fejfar a Mládek ve Studenci.

Svátek práce 1937 fy Pantar & Mládek ve Studenci.

Svátek práce 1937 fy Feifar & Mládek ve Studen

Svátek práce 1937 fy Fejfar & Mládek ve Studenci.

Ze slavnosti hasičstva r.1936.
/ 50 let trvání./

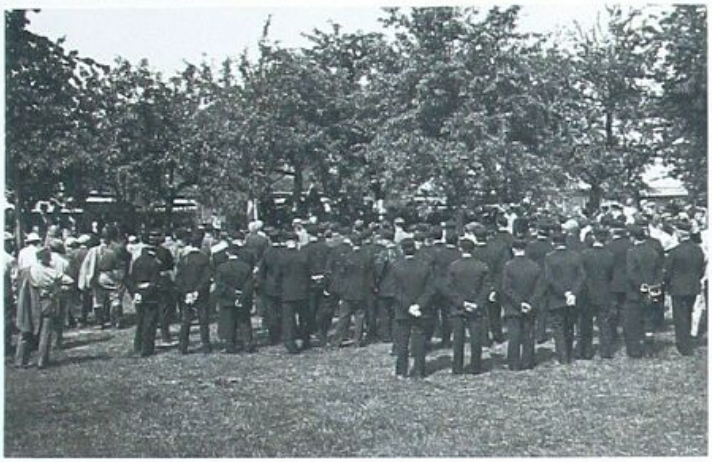

Narozeniny
Beneše.

Nový poštm

50 let hasič

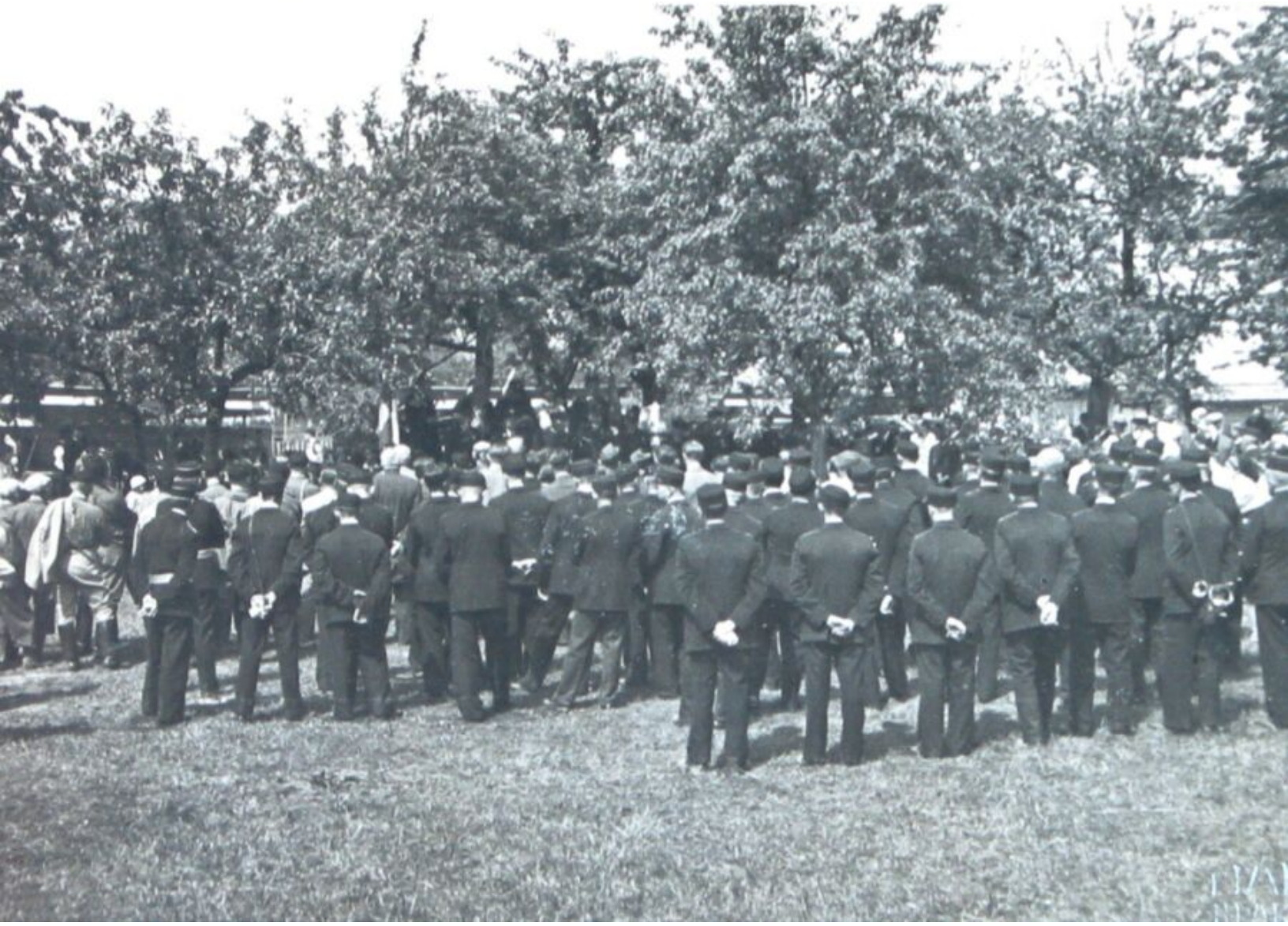

Narozeniny pres. Beneše.

28. května v 8 hod. večer oslavila místní osvětová komise narozeniny druhého presidenta republiky Dr. Edvarda Beneše přednáškou, kterou prosloval odb. učitel Václav Knotek.

Nový poštmistr.

1. července odchází ze Studence do Nové Paky poštmistr Rudolf Doležal. Téhož dne nastupuje ve Studenci nový poštmistr Boh. Antoš z Pasek nad Jizerou.

50 let hasičstva.

Dne 14. června oslavoval Sbor dobrovolných hasičů ve Studenci 50 let svého trvání slavností následujícího pořadu (obrázky vlevo):

1. V 6h. ráno budíček – hudba Josefa Tomáše.
2. V 8 h. služby Boží za zemřelé členy sboru.
3. Položení kytice u pomníku padlých.
4. Slavnostní valná hromada v host. u Višňáků.
5. Odpoledne v 1 hod. průvod od Spůce s hudbou na místo slavnosti – zahrada Eenera č. 200.

Zde prostor starosty župy has. Ant. Ožďiána, pak dekorování 8 členů, kteří jsou ve sboru od založení, tedy 50 let. Jsou to Hák Jos. č. 20, Tomáš Jos. č. 104, Paulů Jos. č. 3, Paulů Karel č. 222, Tauchman Englb. č. 94, Martinec Karel č. 165, Eener Josef č. 290 a Borůvka Josef, Rovnáčov č. 2. Dále dekorováni byli 3 členové, kteří jsou ve spolku 40 let: Knap Augustin č. 352, Erban Antonín č. 101 a Tauchman František č. 275. Každý obdržel záslužnou medaili. Tento akt ukončen byl stání hymnou.

6. Cvičení školní, se stříkačkou, cvičení popla-

chové, cvičení dorostu a ženského odboru.
7. Volná zábava.
Slavnost byla velmi zdařilá a počasí jí přálo.

Požár. 21. června v časných ranních hodinách vypukl požár u Frant. Štěpana č. 65. Dům shořel úplně; byl znovu postaven.

Sokol. cvičení. 21. června konal sokolský okrsek studenecký veřejné cvičení na novém cvičišti Sokola studeneckého.
Pořad: Dopoledne závody mužů a zkoušky.
Odpoledne: Průvod v 1½ hod. od lípy Svobody na cvičiště, kde bylo veřejné cvičení: 1. žáci prostná, 2. žákyně napod. prostná, 3. hry a různosti žáků, 4. dorostenky prostná, 5. dorostenci prostná, 6. muži a dorost nářadí, 7. bojový závod dorostu, 8. ženy prostná s kuželi, 9. starší muži prostná, 10. ženy prostná, 11. mladší muži prostná, 12. česká beseda, 13. odbíjená.
Slavnost byla velmi pěkná, počasí znamenité.

Státní půjčka. Na půjčku obrany státu upsala obec 10.000 Kč.

Husova oslava. 5. července provedla místní osvětová komise a tělj. jednota Sokol Husovu oslavu. V 8½ hod. večer vyšel od Višňákových lampionový průvod na sokolské cvičiště, kde před velkým obrazem Husa hořely dva řecké ohně. K velmi četnému shromáždění promluvil odb. uč. Jos. Lánský.

Tabulky. V srpnu místní osvětová komise opatřila tabulky k lípě Svobody, k lípě Masarykově a tabulkou též označila jasan u Jezdinských, který byl st. památkovým úřadem vzat v ochranu.
Tabulky platila m. osv. komise, stály 105 Kč. Zasazení jich provedla obec.

Chorobinec ob. Viz str. 129 (dodatky).

Závody. 9. srpna uspořádal S.K. Fejfar chodecké závody. V prvé kategorii (muži do 30 let) umístil se prvý vojín pěš. pl. 22 V. Peroutka, druhý Jan Albrecht, člen S.K.F.M. Ve druhé kategorii (muži od 30 let) byl prvý Jar. Čivný z Klubu čsl. turistů Dobruška, druhý Josef Skaněk z Klubu čsl. turistů Lázně Bělohrad. Trať měřila 18 km a závodilo 17 závodníků.
Téhož dne v 10 hod. konán byl wollejbalový turnaj o křišťálový putovní pohár prokuristy fmy F.M. Miloslava Košťála. Vítězem stalo se mužstvo Sokola z Vichové.

Závody. 16. srpna uspořádal S.K.F.M. cyklistické závody ve 3 kategoriích.
1. kategorie – kola závodní. Vítěz J. Šrámek z Jičína obdržel stříbrný pohár, dar ředitele Kozáka.
2. kategorie – kola sportovní. Vítěz J. Vyšanský z Křižlic obdržel sošku cyklisty, dar úřednictva fmy F.M.
3. kategorie – kola turistická. Vítěz Karel Havlíček, člen S.K.F.M. získal skleněný pohár, dar úřednictva fmy F.M.

Školy.

1. září zapsáno bylo na zdejší obecné škole 162 dětí. Učitelský sbor se nezměnil (řád. uč. Jan Hák, učit. Alois Frýba, Marie Vokočková, Hedvika Bukovská a Zdenka Nechanická).
Na měšťanské škole zřízena byla na počátku šk. roku – 1. září – ministerstvem školství a národní osvěty pobočka při I. roč. školy. Místnost pro tuto učebnu propajata byla v domě pí Marie Věšňákové čp. 305. Učitelský sbor této školy rozšířen byl o odb. uč. Frant. Povolného z Úchlabí. Na škole bylo celkem 157 dětí.

Nový strážník.

Dnem 1. října nastoupil v obci službu nový strážník Josef Martinek čp. 92. Dosavadní strážník Frant. Jeník (narozený r. 1874) byl strážníkem 17 roků (od 15. července 1919).

28. VI. říjen.

28. října bylo počasí velmi nepříznivé – padal sníh s deštěm za prudkého větru – proto muselo býti upuštěno od obvyklého průvodu obcí. O významu dne promluvil ve 2 hod. odp. řed. měšť. šk. Josef Mestenhauser.
Večer uspořádala tělocvičná jednota Sokol velmi zdařilou tělocvičnou besídku. Cvičily všecky složky Sokola. Místní pěvecký spolek (volné sdružení, letos založené obětavým sbormistrem odb. uč. Antonínem Holcem) zazpíval při besídce několik národních písní.

Orel.

Letošního roku zakoupila těl. jednota Orel od Františka Albrechta č. 224 pozemek ve vý-

míře 2 korce za obnos 10 000 Kč nad obecní stání. Tento pozemek byl vhodně upraven, oplocen drátěným pletivem, osázen ovocným i okrasným stromovím po obvodu cvičiště a vykopána tu byla i studna. Tato úprava vyžádala si značného nákladu, neboť bylo nutno provésti velkého přesunu půdy.

V roce 1936 pokřtěno bylo ve Studenci 29 dětí, uzavřeno 13 sňatků a na hřbitově pochováno 19 zemřelých občanů.
Firma Fejfar a Mládek zaměstnávala v tomto roce průměrně 502 zaměstnance.

Lesní hosp. plán. V tomto roce pořídila obec ve smyslu zákona řádný lesní hospodářský plán. Dle něho obc. pozemek koupený v r. 1931 (viz str. 96) 17·2 ha lesa ve věku od 10–40 let a 84 a 45 m² holiny, které obec postupně zalesňuje.

1937

Kronikář. 14. ledna konalo obecní zastupitelstvo schůzi, ve které volilo kronikáře a letopiseckou komisi. Přítomno bylo 22 členů zastupitelstva. Kronikářem zvolen 22 hlasy odb. učitel Josef Lánský (životopis a fotografie viz list 1.). Letopisecká komise: továrník Jan Fejfar, starosta obce, Karel Karásek čp. 303 21 hlasy a František Šorm, list. v. v. č. 181 22 hlasy.

Lyž. závody. 24. ledna pořádala tělj. jednota Sokol lyžařské závody.
Dopoledne v 9 hod. byl závod mužů na 16 km